El Confidencial

Los chinos que lucharon en la Guerra Civil

Un centenar de chinos, venidos de todas partes, lucharon como brigadistas en la guerra civil española. El matrimonio de científicos taiwaneses Hwei-Ru y Len Tsou ha

Los chinos que lucharon en la Guerra Civil

Autor
Virginia Ródenas
Contacta al autor
virginiarodenas
Tiempo de lectura7 min

25/05/2013 06:00 - Actualizado: 26/03/2015 16:34

Un centenar de chinos, venidos de todas partes, lucharon como brigadistas en la guerra civil española. El matrimonio de científicos taiwaneses Hwei-Ru y Len Tsou ha investigado durante más de diez años la vida de trece de ellos y las ha hilvanado en el libro *Los brigadistas chinos en la guerra civil. La llamada de España (1936-1939)* que ahora ve la luz en España y también en la propia China. Esta es su historia.

Emigrantes, obreros, médicos, masajistas, periodistas, pequeños comerciantes... "Nosotros, los chinos, hemos combatido en los frentes de todos los lugares". Es lo que le dijo Zhang Ji, un voluntario en nuestra guerra, a Yan Jiazhi, el primer chino que llegó a España tras el inicio de la contienda. Se trataba de un masajista residente en París sobre el que documentos de los archivos de la Internacional Comunista señalan que no se pudo confirmar su condición de militante. "Los que en esos momentos llegaban a España para combatir, con riesgo para sus vidas, -señalan los Tsou- no eran, evidentemente, personas corrientes".

Lo extraordinario se convierte en el hilo conductor de sus historias. Recuerda Laureano Ramírez Bellerín, Premio Nacional de Traducción y coordinador de la edición española del libro editado por Catarata, la sorpresa que le produjo conocer quiénes eran y cuál fue la vida de aquel puñado de chinos, que los autores del hallazgo desglosaron en su casa de Barcelona gracias a la mediación de otro chino de la Ciudad Condal.

"El matrimonio, ella ingeniero químico y él especialista en semiconductores y por tanto nada que ver con la investigación histórica, llevaba años en Nueva York dedicándose a lo suyo hasta que, ojeando un álbum publicado por la *Brigada Lincoln*, que conmemoraba su 50 aniversario, advirtieron que algunos de los muchos nombres citados en sus páginas parecían chinos. Entonces -relata el profesor- empezaron a tirar del ovillo y se embarcaron en un trabajo de reconstrucción de aquellos acontecimientos que duró más de diez años y les condujo por tres continentes (Europa, América y Asia) y multitud de archivos. En España visitaron, entre otros, los de Salamanca, de Asuntos Exteriores y de la Biblioteca Nacional; los más importantes de EE.UU. y, por entonces, se abrieron los nacionales rusos donde hay muchísimo material sobre la guerra civil". Los autores habían publicado su investigación en Taiwán en 2001 y el profesor, titular de la Universidad Autónoma de Barcelona, se comprometió a traducirlo "porque esto debía conocerse en España". Consiguió para ello fondos de la UAB y creó un equipo de traducción formado por tres chinos y la española Maialen Marín Lacarta, al que se unió un investigador responsable de la difusión.

AMPLIAR

Cuenta este traductor, que ha trabajado codo con codo con los investigadores, que le llamaron la atención las edades de las personas que vinieron a la guerra, unas cuantas cercanas a los 50, "con lo que significa a esos años embarcarse en semejante aventura, y las de los más jóvenes, alrededor de los veinticuatro, uno de los cuales acabó en el frente de Gandesa". Su nombre era Chen Wenrao. Había llegado en junio de 1937 desde Nueva York, donde entre otros trabajos había tenido el de camarero, y una vez en el cuartel general de las Brigadas Internacionales en Albacete fue enviado durante un mes a un campo cercano para realizar la instrucción; luego fue trasladado al Batallón Lincoln y, después, pasó a engrosar las filas del 24 Batallón de la

XV Brigada. El relato de su final ha quedado escrito por los Tsou: "Los brigadistas atacaron Gandesa a cuerpo descubierto y sus cadáveres cubrieron el valle. Allí murió Wenrao. Nadie los enterró. Permanecen en ese lugar y forman parte de la tierra española".

Chen Wenrao era de Guangdong, pero también hubo brigadistas de Qingtian, pueblo al este de China donde nació más del 70% de los chinos que hoy vive en España. Es el caso de Zhang Shuseng, "que debía de hablar bien español, ya que combatía con soldados españoles". Tenía, según explica el profesor Ramírez, "un hermano en Valencia que estaba en el Ejército de la República y por ahí aparecen otros nombres de los que se podía seguir la pista. De hecho, muchos de estos emigrantes chinos en Cataluña, concretamente de una asociación de Tarragona, mostraron interés en hacer ahí un pequeño monumento que recordara a su compatriota que había luchado en la guerra española".

El rostro de otro brigadista, Tchang Jaui Sau, fue portada de la revista *Estampa*. Este combatiente llegó desde la planta de automóviles de Renault y era miembro del Partido Comunista de Francia. Se embarcó en nuestra guerra incivil para, según escriben los autores, "combatir al fascismo y luchar por la libertad". Cuando regresó a China y empezó la Revolución Cultural no soportó la demolición de la sociedad de su país y, como atestigua su hija, se dio a la bebida. "En una de estas -apostilla Ramírez Bellerín- resbaló al salir de casa y quedó paralítico". Murió en soledad en 1968.

Tampoco hubo final feliz para Xie Weijing, que había sido miembro del Partido Comunista alemán y llegó a ocupar el cargo de comisario político del Batallón de Artillería, el cargo más alto que ocupó un voluntario chino de las Brigadas Internacionales. "Era periodista y pertenecía también al Partido Comunista chino. Intervino en todas las publicaciones izquierdistas de la época. Era el que tenía la idea de hacer una unidad china, sobre todo por facilitar las tareas administrativas, en las Brigadas con los voluntarios y los que servían en el ejército de la república, alrededor de unos cien que andaban disgregados, pero nunca se llegó a concretar".

Xie Weijing volvió a China y en plena revolución cultural tuvo que refugiarse en una pequeña ciudad de Sichuan acusado de deslealtad por haber estado en el extranjero. "Al principio fue bien acogido y llegó a ser viceministro de Defensa, pero luego se les puso entre ojo y ojo, lo que no es raro porque eso pasó con

muchísima gente a la que le suponían contactos con el exterior. Entonces, digamos que le jubilaron anticipadamente y lo mandaron de los oropeles de la capital a un centro de restablecimiento, cerca de su pueblo natal donde pasó toda la revolución. En el fondo, tuvo suerte porque se libró de la dureza de la revolución en Pekín y sus embates". Murió tachado de revisionista.

Hwei-Ru y Len Tsou no llegaron a encontrar a ninguno de sus protagonistas vivos. En total, trece combatientes chinos de al menos ese centenar que, como subraya Ramírez, no eran una multitud, pero si "un número significativo, si tenemos en cuenta que no vino nadie de muchos países mucho más próximos, y tan solo un japonés de una nación vecina a la suya". Por cierto, el nipón, que se llamaba Jack Shirai, había llegado desde San Francisco y fue cocinero, a su pesar -"Yo he venido a luchar y no a manejar cazuelas"-, el más famoso de las Brigadas. Lo mató una bala perdida mientras llevaba comida a la zona de combate.

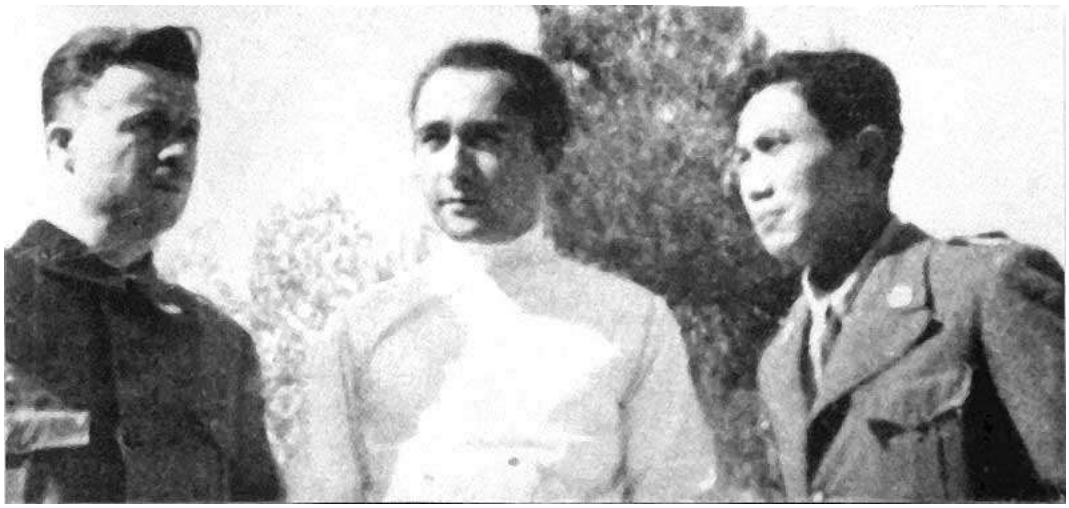

AMPLIAR

La última sorpresa la encontraron los Tsou siguiendo la pista del brigadista médico Tio Oen Bik, cuando descubrieron el grupo de "los médicos españoles" que lucharon en la guerra china con Japón. "Los llamaban así porque todos habían estado en la guerra civil española, pero no había entre ellos ningún compatriota nuestro, eran todos checoslovacos, polacos, alemanes... Después de España, se marcharon a China a seguir en el combate contra aquellas ideas que representaban el auge de Hitler y Mussolini, y si hubiera habido otras batallas por esta causa hasta allá se hubieran marchado. Recientemente, se ha celebrado en China un congreso muy interesante con algún descendiente de aquellos médicos, y constituye otra línea de investigación sobre la que aún se sabe muy poco. Pero esa es otra historia"

Para Laureano Ramírez, los chinos fueron otros brigadistas más, bien mandados por las organizaciones a las que pertenecían, bien por propia voluntad. "Pero lo importante -destaca- no es su huella en España, sino la impresión que les quedó a ellos y que duró toda su vida. Nunca ninguno de ellos se pudo quitar a España de la cabeza".

TE RECOMENDAMOS

El costo de los servicios de niñera en Los Ángeles…
Servicios de Niñera | Search Ads

Los carbohidratos que hinchan y aumentan la…
www.vix.com

FISICO
Yoox

Los precios de la cirugía ocular con láser en 2020…
LASIK eye Surgery | Sponsored Listings